

SelectLine Entreprise

Version 10.1

Description des nouveautés et modifications

1	Généralités	4
2	Extension des notices	5
3	Projet	5
3.1	Affectation des projets pour les documents achat	5
3.2	No de projet, désignation et complément dans l'affichage liste des documents (Seul. Version SQL)	5
3.3	Documents des projets dans le regroupement de documents	6
3.4	Ordre de fabrication depuis le projet	6
3.5	Copier le no de projet lors de la copie d'un document	6
3.6	Type de documents pour le calcul de la facture d'acompte	6
4	Choix de dépôt	6
5	Module Prix unité de quantité (seul SQL et Platine)	7
6	Paramètres société	8
6.1	Page Document	8
6.1.1	Cour de calcul - cours du jour pour les documents achats	8
6.1.2	Type de document pour le calcul de l'acompte	8
6.2	Page Ordre de fabrication	8
6.3	Page Gestion de l'éditeur de masque	8
7	Fichier de base	9
7.1	Article	9
7.1.1	Grosueur du lot dans la vente	9
7.1.2	Copier les accessoires	9
7.1.3	Stocker avec fichier Texte – Actualiser le PA	9
7.1.4	Langue étrangère de l'article	9
7.2	Client	9
7.2.1	Rappels dans l'historique des clients	9
7.3	Caisse PC	9
7.3.1	Gestion des interfaces de la Caisse PC	9
8	Documents	10
8.1	Mots de passe – Editer document imprimé	10
8.2	Champs supplémentaires dans les positions de document (Belegp)	10
8.3	Transmission des documents	11
8.3.1	Adapter le cours du jour	11
8.3.2	Position sous forme de liste lors de transmission de document	11
8.3.3	Information du prix étendue	11
8.3.4	Commentaire, somme partielle et intermédiaire entre des positions d'accessoires	11
8.4	Liste de proposition	11
8.4.1	Les champs supplémentaires des positions de documents sont affichés dans le masque de disponibilités.	11
8.4.2	Tous les champs de la table Document (Beleg) sont affichés dans la disponibilité(SQL).	11
8.5	Ordre de fabrication	11
8.5.1	Transmission des champs sup. de la commande à l'ODF	11
8.5.2	Adaptation de l'ordre de passage du curseur modifié dans SQL	11
8.5.3	Modifier la date de document dans l'ordre de fabrication	11
8.5.4	Date de transfert de stock nouveau dans l'ordre de fabrication avancé	11
8.6	Autres	12

8.6.1	Adapter/Modifier les images du menu Document	12
8.6.2	Affichage des groupes (arborescence) pour le choix des accessoires (SQL)	12
8.6.3	Répartir Commande fournisseur depuis la commande client	12
8.6.4	Inventaire: Choix de la valorisation	12
9	Toolbox- / Editeur de masque	13
9.1	Menu pour chaque utilisateur, même s'ils sont liés.	13
9.2	Export et import de documents définis par l'utilisateur	13
9.3	Les masques supplémentaires ne se laissent plus effacer	13
9.4	Le masque des postes ouverts est compatible Toolbox	13
10	Autres	14
10.1	Filtres dans certains champs (seul SQL)	14
10.2	Option mot de passe	14
10.2.1	Inventaire	14
10.3	Fonctions en lien avec la compta	14
10.3.1	Affichage des documents sans montant dans le protocole	14
10.3.2	Centre de coûts / Section	14
10.3.3	Centre de coûts / Section dans Entreprise	14
10.3.4	Plus de paramètres lors de l'export	14
10.3.5	Reorg PO: extension	14
10.3.6	Regrouper des postes ouverts	14
10.3.7	Paiement électronique compatible SEPA	14
10.4	Créer automatiquement les modèles de société	14
10.5	Export des adresse vers Outlook 201074,44633 (47304)	14
11	Changement dans les tables	15

1 Généralités

Avec la version 10.1:

- Système d'exploitation Windows Vista (Versions Business et Ultimate)
- Windows XP
- Base de données **BDE** et Microsoft **SQL-Server 2005** et **SQL-Server 2008 Servicepack 2**.
- SQL Server 2000 n'est plus soutenu depuis la version 10. Décision prise en fonction du Mainstream-Support de Microsoft

La procédure de mise à jour ne change pas, c'est-à-dire que les derniers service-pack de chaque version doivent être installés et démarrés avant le passage à la version suivante. Ainsi un client en version 9 doit d'abord installer la version 9.0.10.3, ensuite la version 10.0.7 et ensuite la version 10.1

En plus de certaines fonctions particulières, les sujets suivants ont été traités en version 10.1:

- Notices
- Projets
- Choix du stock (Comportement du stock pour les documents destockants)
- Définition du prix en fonction d'une 2ème unité de quantité (Prix/Unitédequantité)

2 Extension des notices

Une nouvelle notion de „Catégorie“ a maintenant été introduite au niveau des notices. Ceci permet de filtrer les notices en fonction des catégories et de faire des recherches dans celle-ci depuis le menu global des notices accessibles depuis « Société / Notices ».

En plus de la notion de catégories, des champs libres et la possibilité de créer des champs supplémentaires a été introduite dans les notices.

Il est également possible de définir des valeurs par défaut ainsi que de définir des droits d'accès aux notices.

La présence de notices dans une donnée a été rendue plus visuelle par l'introduction de chiffre entre parenthèse à côté du menu Notice. Le premier chiffre représente le nombre de notice ouverte alors que le 2^{ème} chiffre le nombre total de notices.

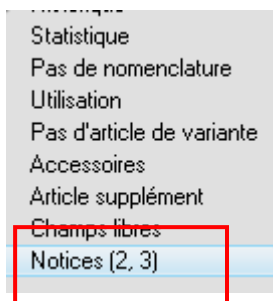

Il est maintenant possible d'attacher des documents d'archives aux notices (PDF interne ELO ou EASY). Une nouvelle option a été introduite pour cela dans la fonction d'insertion de document depuis les notices.

3 Projet

3.1 Affectation des projets pour les documents achat

Dans les paramètres et fonctions supplémentaires des documents créanciers (F12) vous trouvez un nouveau menu „Modifier l'affectation au projet » qui permet d'affecter les positions du document à divers projets.

Le menu contextuel permet également d'affecter toutes les positions à un projet en une seule opération.

Pour que l'en tête du document obtienne l'affectation à un projet il faut que toutes les positions soient reliées au même projet.

3.2 No de projet, désignation et complément dans l'affichage liste des documents (Seul. Version SQL)

Pour améliorer la visibilité et les possibilités de recherche, les champs „No de projet“, „Désignation du projet“ et „Complément du projet“ sont visible dans l'affichage en mode liste des documents (F9).

Ils sont uniquement visibles dans ce mode. Ce ne sont pas des nouveaux champs de la table BELEG (Documents).

3.3 Documents des projets dans le regroupement de documents

Les documents affectés à un projet sont maintenant également disponible dans la fonction de regroupement de documents. Bien entendu, le regroupement de document n'est possible que pour des documents, resp. des positions appartenant au même projet, pour ce qui concerne les documents de la vente.

Pour les documents achats, le mélange est possible.

3.4 Ordre de fabrication depuis le projet

Il est maintenant possible de créer des ordres de fabrication directement depuis le projet. Jusqu'à présent seul les ordres de fabrication générés par des « Commandes clients » étaient visibles dans les projets.

3.5 Copier le no de projet lors de la copie d'un document

Lors de la copie d'un document rattaché à un projet, le programme propose de reprendre également le no de projet-

3.6 Type de documents pour le calcul de la facture d'acompte

Dans les paramètres de la société (Page Documents) vous pouvez définir quels documents doivent être pris en compte pour la calculation de la somme du projet pour la facture d'acompte. Ce paramètre est également valable pour la fonction « Somme projet » lors de l'impression.

4 Choix de dépôt

Cette option induit un nouveau comportement dans les documents de déstockage entre les positions de documents et le dialogue de déstockage.

Dans le fichier de base des articles, sur la page dépôt (pour les articles Stock) une nouvelle option « Choix du stock » a été implémentée.

Petit retour sur le comportement actuel:

Si vous introduisez un article géré en stock avec la quantité 2 dans un document ayant pour fonction de déstocker (par exemple un BL), le programme affichera le dialogue de déstockage qui permettra le cas échéant de répartir le déstockage sur différent dépôt, ou le déstockage se fera automatiquement du dépôt standard, selon les paramètres de la société. **Dans tous les cas** il est obligatoire de déstocker 2 pièces, quitte à générer une quantité négative en stock.

Quel comportement est modifié avec l'activation de nouvelle fonction „choix du stock“?

1. Lors de la saisie d'un article dans un document, le dialogue de déstockage est toujours affiché, quels que soient les paramètres de la société. Cette fonction prend le dessus sur ces paramètres.
2. Le dialogue de déstockage peut être annulé, ce qui a pour effet d'effacer la position du document
3. Il est possible d'introduire une autre quantité que celle saisie dans le document dans le dialogue de déstockage. La quantité de la position sera alors adaptée en fonction de la quantité introduite dans le dialogue de déstockage.
4. Le déstockage en négatif n'est plus possible. Seule la quantité disponible peut être utilisée.

5 Module Prix unité de quantité (seul SQL et Platine)

Ce nouveau module permet de définir une deuxième unité de quantité, différente de la première unité de quantité pour un article. Une licence spéciale est nécessaire pour ce module.

Tous les prix saisis dans l'article se baseront sur cette nouvelle fonction „Prix/Unité de quantité“. La saisie des quantités et la gestion de stock se basent par contre encore sur l'unité de quantité standard (avec une info spéciale pour la saisie de la quantité en mode « Prix / Unité de quantité »). L'exemple classique est certainement la combinaison de „Pcs“ et „kg“ dans l'agro-alimentaire. Les achats et les ventes se font en pièces. Le calcul du prix par contre se base sur des kilos. Egalement utile pour gérer des volumes (Litre, m3) ou d'autres alternatives. L'important est que l'unité de quantité standard est toujours un chiffre entier alors que la deuxième peut varier.

6 Paramètres société

6.1 Page Document

6.1.1 Cour de calcul - cours du jour pour les documents achats

Il est maintenant possible de choisir si vous voulez utiliser le cours de calcul ou le cours du jour pour les documents achats.

6.1.2 Type de document pour le calcul de l'acompte

Dans les paramètres de la société, vous pouvez sélectionner les documents à prendre en compte pour le calcul des acomptes de projets.

6.2 Page Ordre de fabrication

La nouvelle Option „Déstocker en fonction du dépôt des positions de commandes“ est activée de façon standard et provoque l'utilisation du dépôt introduit dans la position de la commande pour le déstockage depuis l'ordre de fabrication plutôt que le dépôt standard.

6.3 Page Gestion de l'éditeur de masque

Un utilisateur qui était lié à un autre utilisateur par la toolbox ou par l'éditeur de masque ne pouvait pas paramétrer le menu de façon personnalisée, celui-ci étant automatiquement repris de l'utilisateur « principal ». Dans l'affectation de l'éditeur de masque il est maintenant possible d'activer ou non la reprise des paramètres du menu de l'utilisateur „principal“. Par défaut l'option est activée.

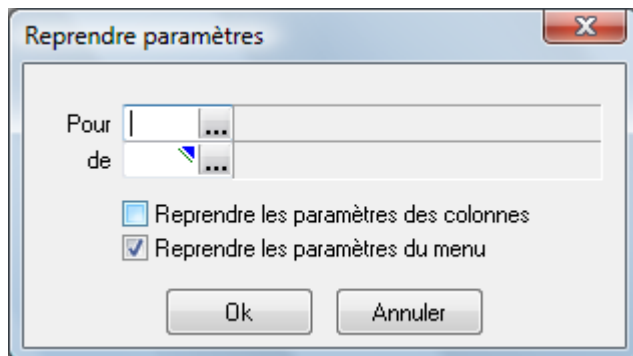

7 Fichier de base

Le fichier de banque a été actualisé. Une réorganisation de ces fichiers n'est pas automatique. Vous pouvez l'exécuter par le menu « Application/ Réorganiser / Actualiser les données de base ».

7.1 Article

7.1.1 Grosseur du lot dans la vente

Il est maintenant possible d'indiquer une grosseur de lot dans la page vente de l'article. Si vous utilisez l'article dans un document avec une quantité différente de celle indiquée dans la taille du lot, un avertissement est affiché qui vous permet également de corriger directement la quantité ou de « forcer » la quantité que vous avez introduite. Les articles avec no de individuel et ceux avec Prix/Unité de quantité ont la grosseur du lot 1 par défaut.

7.1.2 Copier les accessoires

Dans le fichier de base des articles / page accessoires il est possible d'afficher la liste des articles déjà utilisé comme accessoires et de les copier/insérer directement dans l'article actif. Vous trouvez la commande sur le bouton Option ou par le menu contextuel.

7.1.3 Stocker avec fichier Texte – Actualiser le PA

Lors du stockage avec un fichier texte il est maintenant possible d'actualiser le prix d'achat.

7.1.4 Langue étrangère de l'article

La taille du masque pour l'insertion des désignations en langue étrangère peut être modifiée.

7.2 Client

7.2.1 Rappels dans l'historique des clients

Dans les fichiers de base des clients un nouveau menu „Historique rappel“ a fait son apparition. Son affichage peut être géré par l'option „Afficher les PO Débiteurs/Créanciers“ de la gestion des mots de passe.

7.3 Caisse PC

7.3.1 Gestion des interfaces de la Caisse PC

Les ports locaux disponibles sont automatiquement affichés dans les paramétrages de la caisse PC. De plus vous pouvez introduire des ports manuellement pour le tiroir caisse et le display.

8 Documents

8.1 Mots de passe – Editer document imprimé

Vous pouvez décider pour chaque type de document d'autoriser ou non la modification des documents imprimés. Ceci se fait depuis le menu des mots de passe, par le menu „Données“, en transférant dans la partie droite le type de document voulu. Le masque ci-dessous s'affiche alors.

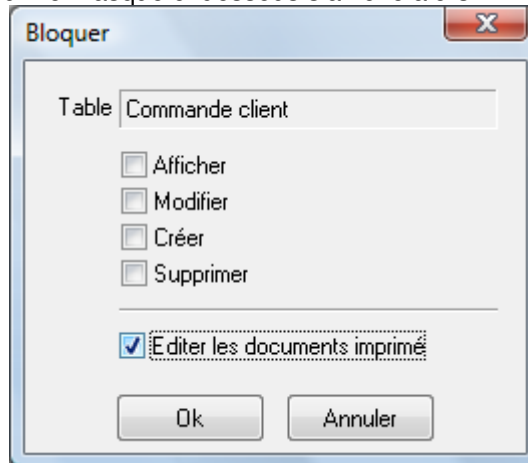

8.2 Champs supplémentaires dans les positions de document (Belegp)

Les champs supplémentaires des positions de documents sont maintenant affichés dans un nouvel endroit.

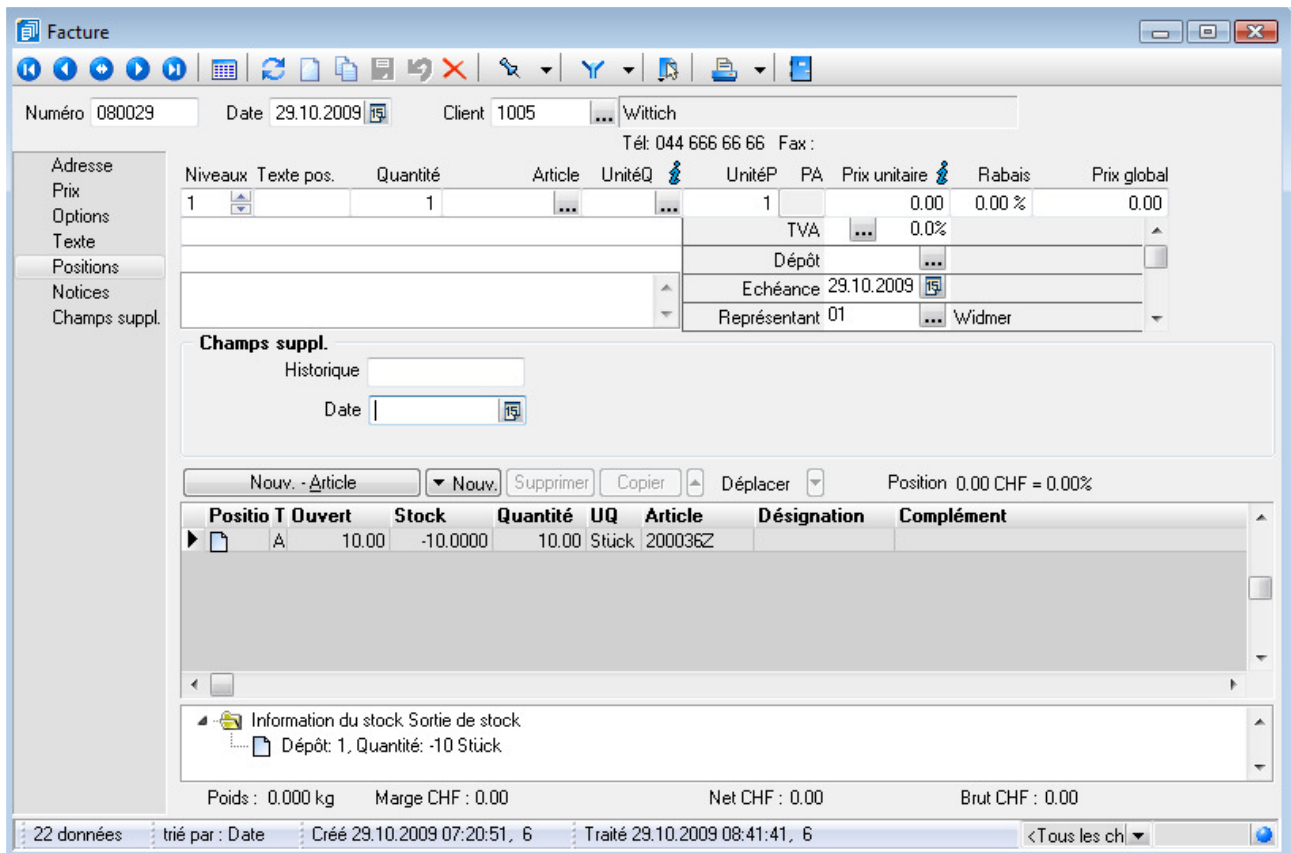

8.3 Transmission des documents

8.3.1 Adapter le cours du jour

Avec l'option de reprise „Adapter le cours du jour“ que vous trouvez dans le masque de reprise des documents, le programme adapte automatiquement le document cible au cours du jour.

8.3.2 Position sous forme de liste lors de transmission de document

Il est maintenant possible d'afficher toutes les positions d'un document sous forme de liste et d'adapter la quantité dans la colonne quantité plutôt que d'avoir une question par article. **Attention, cette option doit être activée par une commande INI.**

8.3.3 Information du prix étendue

Les informations sur l'origine d'un prix disponible depuis les positions de documents ont été complétées. Suivant la complexité d'un prix, in *l(information)* a été introduit dans le premier masque d'information.

8.3.4 Commentaire, somme partielle et intermédiaire entre des positions d'accessoires

Lors de la saisie de document, il est à nouveau possible de saisir des commentaires, des sommes partielles et intermédiaires. De plus il est à nouveau possible d'introduire des articles «normaux» à ce niveau. En effet l'extension des fonctions des accessoires avait bloqué cette possibilité en version 10.

8.4 Liste de proposition

8.4.1 Les champs supplémentaires des positions de documents sont affichés dans le masque de disponibilités.

8.4.2 Tous les champs de la table Document (Beleg) sont affichés dans la disponibilité(SQL).

8.5 Ordre de fabrication

8.5.1 Transmission des champs sup. de la commande à l'ODF

Les champs supplémentaires de l'en-tête et de la position de la Commande client sont transmis à l'ordre de fabrication généré par l'insertion d'une nomenclature production dans une commande client.

8.5.2 Adaptation de l'ordre de passage du curseur modifié dans SQL

L'ordre de passage du curseur dans l'ordre de fabrication de la version SQL a été adapté à l'ordre de passage existant dans la version BDE.

8.5.3 Modifier la date de document dans l'ordre de fabrication

Lors de la modification de la date de document dans l'ordre de fabrication, la date des enregistrements des mouvements de stock n'est plus modifiée.

8.5.4 Date de transfert de stock nouveau dans l'ordre de fabrication avancé

Pour les transferts de stock il est maintenant possible de saisir une date (fonction avancée de l'odf et fonctions de transferts de stock dans les autres documents). Celle-ci servira de date pour cette action de stock.

8.6 Autres

8.6.1 Adapter/Modifier les images du menu Document

Depuis la version 10.1 il est possible d'intégrer les images que vous désirez pour remplacer les images standard du menu document. Vous pouvez faire cela par le menu « Définition de document » et introduire l'image que vous désirez. L'icône devrait si possible avoir la taille de 16x16 ou 32x32 Pixel. Dans l'exemple, nous avons remplacé l'image standard par un „F“.

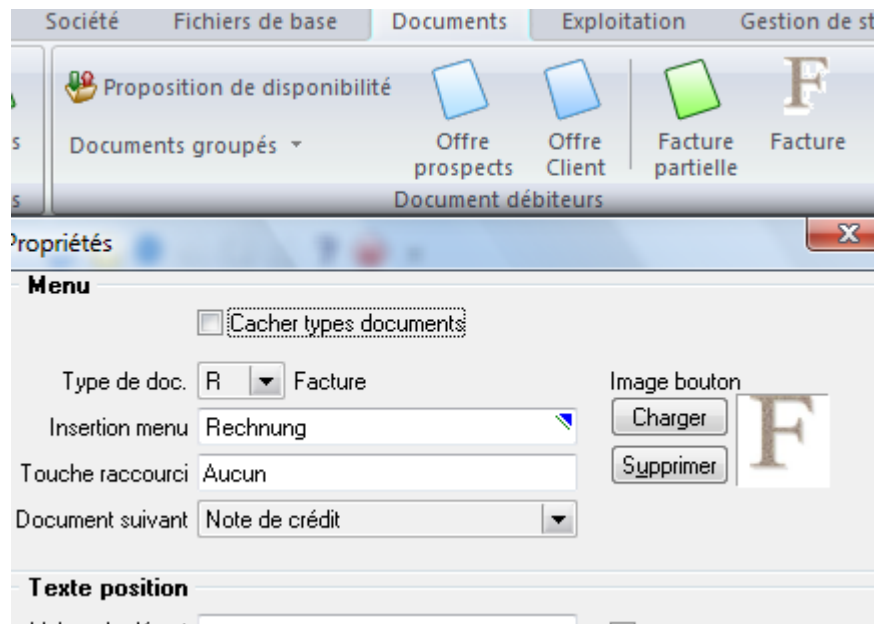

Conseil: Le même principe est possible pour les icônes des macros.

8.6.2 Affichage des groupes (arborescence) pour le choix des accessoires (SQL)

Il est possible d'afficher les groupes d'articles dans le masque de sélection des accessoires.

8.6.3 Répartir Commande fournisseur depuis la commande client

Depuis la commande client, la fonction „commande répartie“ permet de commander directement les articles du document en choisissant le fournisseur par article. C'est une alternative à la « Commande complète ».

8.6.4 Inventaire: Choix de la valorisation

Il est possible de choisir la base de valorisation en affichant par article les valeurs possible directement depuis la liste des articles de l'inventaire.

9 Toolbox- / Editeur de masque

9.1 Menu pour chaque utilisateur, même s'ils sont liés.

Un utilisateur qui est lié à un autre utilisateur en raison de l'éditeur de masque ou de la toolbox ne pouvait jusqu'à présent pas effectuer des modifications de la barre d'outils, celle-ci étant reprise de l'utilisateur lié. Une nouvelle option permet de contourner cette option. Elle se trouve dans le masque permettant de lier les utilisateurs.

9.2 Export et import de documents définis par l'utilisateur

Les documents créés par l'utilisateur peuvent être exportés et importés par la toolbox si les modifications et adaptations de masques de ces types de documents sont également importés/exportés!

9.3 Les masques supplémentaires ne se laissent plus effacer

Le comportement du programme lors d'effacement de masque supplémentaire a été corrigé. La table est physiquement effacée q ce qui n'était pas le cas.

9.4 Le masque des postes ouverts est compatible Toolbox

10 Autres

10.1 Filtres dans certains champs (seul SQL)

Dans les valeurs par défaut, dans la partie „Lors de données invalide“ vous pouvez choisir „Filtre dans les champs de textes“, „Filtre dans les champs de dates“, „Filtre dans les champs de chiffres“.

10.2 Option mot de passe

10.2.1 Inventaire

Des options „Clôture inventaire“ et „Effacer inventaire“ sont maintenant à disposition dans les options des mots de passe.

10.3 Fonctions en lien avec la compta

10.3.1 Affichage des documents sans montant dans le protocole

Dans le protocole d'export, les documents sans positions comptabilisables sont gérés comme les documents non imprimés.

10.3.2 Centre de coûts / Section

Une date de blocage a été introduite dans la table de centre de coûts / Section (KSTELL).

10.3.3 Centre de coûts / Section dans Entreprise

Dans Entreprise il est à nouveau possible de créer des centres de coûts / et section et de les transférer dans la compta.

10.3.4 Plus de paramètres lors de l'export

Les paramètres d'export ont une nouvelle option qui concerne la prise en compte des centres de coûts et section.

10.3.5 Reorg PO: extension

Des nouvelles fonctions ont été introduites dans la réorganisation des PO: il est possible d'établir des filtres pour la réorg sur la base de date, de débiteur ou de créancier.

10.3.6 Regrouper des postes ouverts

Les postes ouverts complètement ouverts et du même débiteur resp. créancier peuvent être regroupés en un seul poste ouvert.

10.3.7 Paiement électronique compatible SEPA

Il est possible d'envoyer des paiements au format SEPA. Le fichier des banques contient une nouvelle case à cocher pour les banques compatibles SEPA.

10.4 Créer automatiquement les modèles de société

Le Programme propose d'installer les sociétés modèles si elles ne sont pas là.

10.5 Export des adresses vers Outlook 201074,44633 (47304)

Lors de l'export d'adresse vers Outlook, le champ „Société“ (CompanyName) est complété. De plus, la vitesse d'export a été améliorée.

11 Changement dans les tables

Mandant

Table **ART**

Bestandsauswahl, LosgrosseVerkauf, Preismengeneinheit, Preismengenfaktor

Table **BANK**

SEPABank

Table **BELEG**

EU-Land, Version (nur zur internen Verwendung)

Table **BELARTEN**

Icon

Table **BELEGP**

BearbeitetAm, BearbeitetVon, Bestandsauswahl, Preismengeneinheit, Preismenge

Table **INVEN**

Preismenge

Table **INVBESTAND**

Preismenge

Table **KATEGORIE (Neu für Notizen)**

ID, Kategorie, Beschreibung, AngelegtAm, AngelegtVon, BearbeitetAm, BearbeitetVon

Table **KSTELL**

GesperrtAb ; **gelöscht AccessLevel**

Table **LAGERP**

Preismenge

Table **NOTIZ**

JahrMonat, ArchivID, Text1, Text2, Zahl1, Zahl2, Zahl3, Zahl4, Datum1, Datum2, Kennzeichen1, Kennzeichen2, Kennzeichen3, Kennzeichen4, KategoriID

Table **STATIDET**

Preismenge

Table **STATISUM**

APreismenge, EPreismenge

Table **VAROART** umbenannt in **ECOMART**

Table **VAROCFG** umbenannt in **ECOMCFG**

Table **VAROGRUP** umbenannt in **ECOMGRUP**

Table **VERBRAUCH**

AngelegtAm, AngelegtVon

Table **VORTRAGP**

Preismengeneinheit, Preismenge, Bestandsauswahl, BearbeitetAm, BearbeitetVon

DATEN

Table **BANKARCH**

SEPABank

Table **PASSWORT**

Vergleichsoperator

23.06.2009/rc/V1.0